朝鮮日報
朝刊
本紙朝夕刊合八面
發行兼編輯人 方應謨
印刷人 崔益進
發行所 京城府太平通一丁目五九 株式會社 朝鮮日報社

社說 米價低落과 生産制限

一

日本銀行調査 七月中 東京 都賣物價指數를 보면 前月보다 總平均一分四厘강의 騰貴를보이나 米價만은 도리어七厘의低落을 나타낸다 다시深川正米의標準市勢를 보면 今年으로들어서 月平均一月의二十三圓四十三錢을 最高로 七月에는約二十圓六十六錢에外지 이르러 一割二分弱의崩落을 意味한다 米國인플레쇼의 餘澤을바다 春繭價가激高함에따라 一億圓以上의利益이생기엇다고 喜色滿了하든 日本農村이 米價崩落의重壓下에 다시금呻吟의소리를이르다 二億五千萬圓의 時局匡救土木事業費가 果然農村의慈雨를지어 얼마나 蘇生의싹를뿌리겟느냐는 本來問題도되지안는것이니 四十五億의 借金洪水가 方今農村에 汎濫하고잇서 時局匡救土木事業은 한갓紅爐點雪의 늣김을 줄뿐이다 要컨대 日本의農業恐慌은 一層一層深刻한 進行을 繼續하고잇다 最近五年間平均 全日本의農産物生産額은 繭이거오 一六、四%요 米가 四七、二%나 米價의 低落은 繭價昂騰으로서 決코 相殺되지못할뿐더러 다른 工蔬物은 오르고 米와가튼重要農産物은 나리어 剪刀狀價格의差 더욱더擴大되지아니치못한다

二

이와가튼現狀아래잇서 政府當局者로서 米價救濟에 汲汲할것은 事實이니 改正된米穀法에依해 昨年十二月十六日에告示한바 農林省基準米價最低價格 二十圓八十六錢을 下廻한지이미오래언만 買上을再保코諸對策을講究키에奔走하다 四億三千萬圓의 尨大한資金으로서 政府가買上에臨하게되건만 端境期持越의 未曾有的過剩과 豊作豫想으로서 無制限의買上을行하기以前에는 如意한成果를엇지못하리라고 農林省을爲始해 各關係當局者들外지도 買上에 對하야는큰企待를 가지지안는모양이다 政府買上에對하야 最大限度의 企待를가진다고 하더라도 最低價格의 僅僅維持에 그칠것이요 米價의 騰貴를 積極的으로 促進시킬道理는 조금도업다 最低價格은 生産費에依해 決定된것으로 그維持만도 農村의얼마間利益을엇칠것가티 생각될는지모르나 農林省에서 計上한生産費에는 農業利潤을 加算치안함뿐이아니라 租稅로서戶數割이 싸지고 麗下市勢와市中市場의 差額인 運賃等이싸진外닭에 實際的生産費以下의價格으로되야 잇는것만큼最低價格그것도 벌서農村의缺損을招致케맨든다

三

農林省에서는 여러가지의對策을研究한結果 朝鮮臺灣兩總督府의當局者와合하야 八月中米穀統制協議會를開催키로되얏다고한다 그協議會의議題는 오로지 生産制限에잇는것으로서 그生産制限은 勿論日本內에限치안코 朝鮮臺灣에外지 實施될것이라고한다 大槪生産制限외方法으로는 여러가지가잇으니 直接方法으로는 一定한補償金의支拂아래作付面積을 直接制限하거나 그러치안하면 多數量의品種을禁止케하고 肥料를調節케하야 增産을 緩和케하는것이요 間接方法으로는 耕地擴張土地改良의 事業을 멈추기爲하야 거긔對한 補助金을拒絶커나 또는 低資融通을 停止하는것이다 지금 農林省에서 도모하는바 生産制限이 그어느方法으로 나오라는 아즉 아지못하는바이로되 첫재의 補償減段案은 補償資金의 財源으로서 實施되기어려울것이요 둘재의 多收量品種의禁止와 肥料의調節은 農村에서嚴格히 府의指示대로實施하리라고 保障할수업는것으로 그역시 實施키어려울것이니 究竟間接의두方法以外에다른方法이업다고推測된다 그러나그두가지의方法이란 將來의增産을預備하는데는 多少의効力이잇겟지만 現在의 供給過剩을處理하는데는 아모런効力도 보일수업다。그生産制限이 徹底히補償減段과가튼方法을取치안는限 그역시큰金特을 가지기困難하다。

中國,滿洲問題로 對日經濟絶交主唱?

所謂技術的援助만은不滿하야 來聯盟總會에提議說

【南京通信】中國政府가 國民聯盟으로부터技術的援助를밧는다하는報導는日本의聯盟脫退와關聯하야聯盟의 排日的行動이라하야世人의注目을쓰을고잇스며他方宋子文의英米佛伊各國旅行의結果를誇大視하야歐洲列强對日本의 衝突이中國을媒介體로하야 激化하는듯이喧傳되고잇거니와事實上에잇서서 聯盟對中國의協助라고하는것은이미一九三一年부터 開始되어잇는것으로 今日에始作되는것이 아닌것뿐아니라 그協助의內容이事實에잇서서 純技術的方面에局限되고잇서도리어中國側의事大主義者方面에 落望의비츨나타내게하고잇다 中國側의聯盟信者는 一方으로는이러한技術的援助에 聯盟이活動을 局限하고잇는것을不滿히생각하고오는九月에再開되는 聯盟總會에서中國은다시 滿洲問題를提起하야 對日經濟絶交를實施할것을主唱하고잇는형편이며 所謂技術的援助에對하야는 中國의統一이未成한今日에잇서서高給의外國人에게 俸給,出張費等으로國庫金이나 浪費함에不過하다는酷評을加하고잇다

一九三一年五月開催된 理事會에서 中國援助案通過

爾來多數特派員渡中

中國과 聯盟의 技術的協同이라는 問題는 一九三一年에 南京政府의 要請으로 聯盟經濟部長『솔터』 同交通部長『하쓰』 同衛生部長『라이히만』氏等이 南京政府의 顧問에應한것을爲始하야 그들의研究報告에依하야 同年四月 廿五日에는 六個條에亘하는 中國內政改革案에對하야聯盟이 援助할案을 提出함에이르럿다 同案은五月에 聯盟理事會를通過하고『라이히만』博士가 正式으로南京政府의 顧問으로 九月中에到着하엿고 뒤미처『하쓰』氏도到着하엿다

十月에는聯盟特派의敎育專門家一行이 伯林大學敎授『벡커』博士를首班으로하야 中國에到着하야 各地를視察하고 中國敎育改善에關한 報告를提出하얏다 이一行에屬한人員은『벡커』敎授外에 巴里大學物理學敎授『랑그반』氏 倫敦經濟專門學校敎授『다우니』氏 波蘭敎育部長『팔스키』氏等이 잇섯스며 聯盟으로부터는 事務處秘書『월더스』氏가同伴하엿다 其外에 中國과外國과의 文化的聯盟을 圖하기위하야 聯盟文化協同會長『본네』氏도參加하엿섯다 土木工事의 改善을爲하야서는 聯盟交通部에서는 特別委員會를組織하야 中國全國經濟大會의 諮問에應케하고 一九三二年一月에 三人의 特派員을 보내어 沙防工事等에對한 研究를하게하엿다 이特派員等은 佛國橋梁檢査員『페리에』氏 英國『쿠드』會社의 技師『쿠드』氏『하부르』港管理處長『씨엡킹』氏等이다 이밧게 或은內政改革과關聯하야 或은經濟建設三年計劃等과關聯하야 聯盟으로부터派遣된 技術員은다음과가튼多數에 오르는것을 宋子文『라이히만』間의合作은特히 滿洲事變以來로 새로展開된것이아니니만큼 神經過敏的 觀察은適中치아는것으로 볼수박게업다

中國에特派된 技術員名簿

氏名	國籍	工作
벡커	獨	敎育
란쥬반	佛	同
타우니	英	同
팔스키	波蘭	同
월더쓰	英	同
본네	佛	同
데이비	英	文學
파레쟈스	瑞西	地質
비쓰만	獨	地理
샤르디	獨	映畵
쿠드	英	工學
씨에브킹	獨	同
오케스키	波蘭	道路
부드레	和蘭	水利
하쓰	獨	交通
보르씨	不明	衛生
라이히만	波蘭	衛生
파크	不明	同
쏠터	英	財政
드라고니	伊	農村
페리쓰	伊	農業
마리	伊	蠶桑
링게	獨	電話
썸머벨	英	行政
애니케	獨	同

日米兩國間의 建艦競爭激化

米國의代表輿論論調

【聯合東京九日發】米國政府가失業救濟의名目下에建艦計劃을發表하고日本側도 또明年度豫算에海軍充實計劃을計上하엿슴에對하야米國各方面에서는그趨勢에多大한關心을가지게되엿다고九日出淵駐米大使로부터外務省에報告가잇섯는데 米國輿論을表示하는代表的論說로如左한報告를아울러보내엇다

八月二日『포스트』紙及『셀츠크린이글』紙의論說

今回의日本海軍計劃은一九三五年의海軍軍縮會議時에對米『바리에티』를要求하려는計劃의伏線인것은明瞭한바日本의如斯한態度는 必然的으로米國의對日建艦競爭을刺戟시키는것이다

또同日『크리스찬、사이엔스、모니타』紙도『루-즈벨트』大統領이爲一日米兩國으로하야금將來如斯한大海軍을必要로하는事態를發生시키는것이라면그外交政策은明白히失敗한것이라고斷言하지안을수업다고論하엿다

在滿朝鮮移民의 保護施設을擴張

新聞協會大會서決議

【京城電話】時實京城日報社長外九名이提案한朝鮮人移民에關한決議는如左하다

○決議 時局에鑑하야特히在滿朝鮮人農業移民에對한經濟保護施設擴充의徹底를期함

日印協定成文은 承認안호면拒否뿐

英當局은不變更方針

【聯合론돈八日發】英國當局으로부터 探知한바에依하면日印會商에依한 協定成文은當地에서變更하지는안을터이나 英國의意思에 滿足하지안는重大한點이잇다면 全般的으로이것을拒否하게될것이며『심라』에서作成한成文을全般的으로承認하거나 이것을全然拒否하거나 一가으로擇擇하게될것이다 그리고『심라』協定은 現通商條約滿期後通商의基礎가되게할것이라는日本의提案에對하야는 協定이成立되지못하고 內容이判定되기前에何等期間回答을與하는것은不可能한일이라고非難하고잇다

墺地利政府 聯盟에提訴意向

【電通伯林八日發】獨逸로부터 테러壓迫을 밧고잇는『오스트리』는英、佛、伊에 依賴하야其緩和를圖하엿든바 伊太利의態度는極히曖昧하엿든바英、佛도單히一回의抗議的注意喚起로끗치고 何等積極的行動에 出할形勢가보이지안음으로『오스트리』當局은 此蹉跌을苦慮하고잇스며다음方法으로는 國際聯盟에提訴하야 領土保全 侵略防止關係條項에依하야 解決을求하기로考慮중이라는바 이것도上記한 大國側의諒解가업시는實効업슬듯하야 매우躊躇하고잇다 또한伊太利는從來의對獨親善關係上가장消極的態度를繼續하고잇스며英國은新聞으로攻擊하고잇스나『맥』首相은독나치스와『파쇼』間에挾在하야 苦悶을避하려는것과갓고 右關係를無視하고獨自의行動을取하기를躊躇하고잇다如上의情勢로因하야『오스트리』는事實上큰危險에逢着한形勢이다

日印協議會 印度代表任命

【電通뉴一델리八日發】最近『심라』에서開催될日印協議會에印度代表로는 商業家側으로부터商務長官『조셉·보아』卿、工業家側으로부터敎育衛生土地長官『프랭크·노이스』卿을任命하기로決定되엿다 또一名의民間協會關係者로부터任命을보게될는지도알수업다고한다

朝鮮米穀資金 三千萬圓融通

【聯合東京九日發】大藏省預金部에서는來九月上旬資金運用委員會를開催하고左의融通件을附議하기로決定하엿다

一、米穀統制資金融通의件 (日本內地未定、朝鮮三千萬圓 臺灣百萬圓)
一、農村負債整理組合에關한資金融通의件

後任仁川府尹

仁川府尹後任은一兩日中에左와如히發令하리라한다

木浦府尹 永井照雄
任仁川府尹 黃海道海州郡守 野口三郎
任木浦府尹
또한海州郡守의後任은地方屬官中에서遷任하리라고

平壤大邱兩府에 理事官新設

總督府內務局에서는 明年度부터平壤、大邱兩府에理事官各一名을新設하기로決定하고 이에關한經費를要求하얏다

無任所大臣問題에 樞府好意的意見

御諮詢만잇스면通過는無疑

【聯合東京九日發】無任所大臣問題의成否如何는 只今各方面으로부터多大한注目을끌고잇는바 右에對하야는恒常齋藤內閣에對하야 支持的態度를가지고잇는樞府側도極히好意的意見을가지고臨하려함으로 萬一政府가無任所大臣設置案을樞府에御諮詢을求한다면 그대로通過될것은明確한일이라고觀測된다한다

伊機一臺顚覆

一名溺死三名負傷

【聯合몬타·델카다九日發】歸還途中의伊太利海軍飛行機編隊는八日午後七時全部當地에到着하엿는데『올타』로向하여出發하려하다 突如一機가顚覆하야搭乘者一名이溺死하고三名은負傷하엿다

馮玉祥의 下野條件

【電通東京九日發】察哈爾省에서 抗日軍事工作을繼續하고잇든 馮玉祥은抗日同盟軍內部不統一 日滿軍의多倫進出形勢와 財政窮乏으로五日드디어蔣介石 汪兆銘等의勸告로下野하엿는데 解決條件은如左七項이다

一、馮玉祥은軍、政兩權一切를察哈爾省長인 馮의舊部下인宋哲元에게移管할것
一、馮玉祥은張家口以南에移居할것
一、宣化及宣化以南軍隊는他處로移駐할것
一、張家口의軍隊는七月中에同地를撤退할것
一、宋哲元의拳銃隊는宣化方面防備次六日馮玉祥軍과事務引繼를할것
一、張家口는現在鮑橋에駐在할 第三十七師馮의治安部隊를接防시킬것
一、六日以後察哈爾省의軍政一切은漸次馮玉祥의部下佟麟閣에게一任함

記念物保存會官制 九日官報로公布

【電通東京九日發】朝鮮總督府寶物、古蹟、名勝天然記念物保存會官制는九日官報로公布되엿다

舊東北系의將領等 廬山會議對策講究

全國軍隊改編決議에對하야 張學良에게派員報告

【電通奉天發】舊東北軍將領은全國軍隊改編의廬山會議의決議를듯고 三日對策講究코저會議를開하고 다시八月中旬本會議를開하기로決하고 此實情을 張學良에게報告코저 張學銘을歐洲에派遣키로되여張學銘은四日北平發上海經由로渡歐의途에就하얏다그리고于學忠은蔣介石에게買收되여內情을蔣에게報告한事實이判明되여舊東北將領中에도內訌을生하고잇다

日本國富額 百十億圓!

昭和五年度現在調査

【電通東京九日發】內閣統計局統計時報發表에依하면昭和五年의日本國富額은如左하다 (單位千圓)

總額	一一〇、一八八、〇〇四
○內譯	
土地	四一、〇九一、三四八
鑛山	六、四九九、六五一
港灣及運河	三四三、一四三
橋梁	四八三、〇〇〇
樹木	六、七〇六、八〇五
家畜	三四六、三五六
建物	二二、八四三、三〇〇
工業用機械器具	一、八〇九、三八一
鐵道及軌道	三、五九八、一三八
路車及航空機	六六〇、二九四
船舶	二、〇六〇、二三六
電氣瓦斯供給設備	一、九〇五、〇四四
電信及電話設備費	一九九、一〇二
水道設備費	三五二、七七九
所藏在貨	一八、八四七、三一四
家具家財	一二、四七三、二〇一
生産品	五、四五七、四六六
鑄貨及金銀地金	九一六、六四三
對外債權債務差額	一九一、五九二
雜	二二五〇、五一五

米中密約說 反證?

海州飛行場活況

【聯合上海九日發】米中航空密約은米中雙方이否認하나江蘇省海州로부터 歸來한中國人談에依하면 目下同地에는宋子文의私兵이라고할鹽務稅警隊가米人의指揮下에訓練되고잇는外飛行場、格納庫等의建造를急히하고잇서米國에購入된飛行機材料等이繼續運搬되야活況을呈하고잇다

『라히푸치히』에서 共黨員大檢擧

【라히푸치히發電】월부通信에依하건대 獨逸작센地方라히푸치히附近엘村에서는 七月二十四日에突然히 라市警官이總出動하야 맑스主義者 八百餘名을繼續檢擧하엿다

【伯林發電】七月中에獨逸위헬베르히某鋼粹主義者의 經營하는飮食店에서 勞働者둘쓰와機械工業者쉬처드르히이 殺害事件이發生한以後로 共産主義者對 國粹主義者訴訟이잇섯는데七月二十四日에 關係者共産黨員二人의게 死刑을言渡하고其他二人勞働者의게는 各六個月 一人婦人勞働者의게는三個月徵役으로判決되엿다더라

人事·集會

▲碓井忠平(土地改良課長)新任人事次本社來訪

夕刊後의市況

大阪短期最終氣配

大新	一〇六五〇	(三〇高)
鐘新	一〇六五〇	(二〇高)
日産	八〇七〇	(七〇高)
東新	一八七八〇	(八〇高)

橫濱生糸

當	八五九	引
先	八五三	

滿洲가는길에 (三)

扶餘族의活舞臺

滿洲라는名稱은肅愼의轉音

特派員 金炯元

○滿洲가 東胡族의故鄕이라하고、따라서朝鮮人의故鄕이라함은이미말한바어니와、이것만가지고는너무 漠然하다 아니할수업다。다시한번 種族的記述을들추어보면、누구나 滿洲의原住族으로 肅愼族을들것은 一致된다。그때肅愼氏는元來松花江을 中心으로 東北滿에蟠居하엿스니、그最古記錄으로는『帝舜二十五年、肅愼來貢楛矢石砮』는말이 『竹書紀年』에적히어잇다。當時帝舜의都城은 黃河의上流로서 現今山西省蒲坂이라는곳이엇스니、北滿洲의肅愼氏가 山西外지貢物을가지고갓슬가하는것은 여러가지點으로보아 疑問이업지도아니하나、그때부터肅愼氏가活躍하엿다는事實만은 이記錄으로써 넉넉히짐작할수잇는것이다。

○北滿에는肅愼氏가 잇섯거니와南滿에는 어느氏가잇섯든가。여기에는扶餘族이 制據하여잇섯스니 扶餘族은곳 檀君의直系後裔로서 高句麗의前身이다。某史家의 말에依하면 滿洲의種族은肅愼과扶餘의二大族으로서 漢籍에도殷周曰肅愼이오 漢魏曰勿吉이오 隋唐曰靺鞨이오 宋曰女眞이라하야 肅愼族의發展階段을보엇고 扶餘族은 高句麗를中心으로 朝鮮과滿洲로 나뉘엇스니 朝鮮안의系傳은말할것이업거니와 滿洲에서의發展系統을보이면

高句麗―渤海―遼――金―
淸

等의順序로扶餘族은南滿에안니라 實로黃河以北의中原外지 그손을써친일이잇섯다고한다。

○滿洲가는길에 新義州에안저서 이따위소리를쓰는것은●마치、녯날잘살벼에 고추장열두독담것다는이야기를하는것가려서 우수은일인듯하나 다시한번생각하면 氣막히는일이라아니할수업다。왜、우리는、이러케深刻한族譜를가지고서도、지금에 滿洲로밥을 빌기위하야 헤매지아니치못하게되얏는가。百萬으로헤이고二百萬으로 수놋는白衣人이 黃塵이뒤덥힌 滿洲의 曠野에 浮萍과가치 이리몰니고 저리닷치니、저들의形容을 眼前에그리어보고 다시금 녯일을생각하매、가슴에붓는불이 鴨綠江水인다해도 을동말동하여진다。

○그리고、한가지附添할것이잇스니、우리가지금『滿洲』라고부르는地名의出處를알아두는것도 滿洲에關心을가진사람으로서는必要한일일것이다 或者는住民이『文殊菩薩』을信仰하는데서 自然 曼殊、滿洲等의名稱을使用하게되얏다하는이도잇고、또는『마주』라는一部落에서族屬이繁衍하야 드듸어滿洲라고한다고도 하고 또는 李滿住라는偉人을崇仰하야 滿住를滿洲로쓰게되얏다하기도한다。그러나 이따위說은모다 推測에지나지못하는것이오、距今二百年前 乾隆帝의上諭中에『金之祖先出於靺鞨部、則古肅愼之地也。我皇祖肇興之時、舊都稱滿珠、所屬號珠申。蓄沿於漢字、訛爲滿洲、其實古肅愼也、珠由之轉音也。』라고、한것을보면 滿洲라는말은곳肅愼이라는말에不過한것임을알수가잇다。

그러나、또한가지注意할것은 아모리上記引例가 乾隆帝의上諭이라할지라도、淸太祖가肅愼族의後裔인지 扶餘族의後裔인지는 史家의研究에맛기지아니치못할일이다。그것은 肅愼族과扶餘族의發展地域으로보아 多少의疑念이不無한外닭에 特히附記하는바이다。(新義州에서)

【謹告】 朝刊本面에 連載中이든『關北經濟風土記』는 今日부터 夕刊四面에 連載하옵니다

척수병 신경통 류마지스 골막염
거저드린다
손발이저리고、써가압흐고、쏘시며、허리、등상머리、팔、무릅、마듸가압흐고、반신마비불수、다리가켕겨 이러나지못하고 거름것기곤난하며、등어리써가、쑤욱거지며、써가썩으며、고여나며、오줌안나오는사람들이먹으면 곳효력이、나타나는、명품을아르켜드리고자합니다、지금까지 여러사람들이 먹고신통한 효력을보아서、그신통한효력에、모다깃버합니다、곳 기별하십시오 이광고를보시고 신문지명을써서、곳치는법을기허시면、안전히자택에서、곳치는법을간책으로 거저드립니다
兵庫縣明石市中町 太平堂醫藥本家

五山高等普通學校 補缺募集 (京義線古邑驛)
二、三、四學年若干名
出願 八月末日外지 試驗 九月一、二日 (詳細要照會)

X光線新設 (入院室擴張)
醫學博士 鄭求忠外科
京城黃金町三丁目一六八番地 電話光化門六八五番

産金業諸氏에福音
土金 石金 古金 紙銀
金銀高價買入
京城鐘路二丁目八 共榮商會 電光一六四六番

採用
地方代理店特約店主任本店勤務事務員若干希望者履歷書送(要返信料)
京城府和泉町一六四
東和商工社化學工業部

宴會料理
金泉旭町
花月카페
主 全世鎭
電話一四五番
設備完全

往診無料藥價實費 (六〇六號注射一圓)
全治性病診療院
入院隨意
京城府淸進洞二一〇 電話光化門八九八番

恩給
長期及短期低利立替
京城笠井町百五番地
富國昌業社

第一劇場
八月九日낫부터大公開
每日二回 낫一時 밤八時十五分始映
大衆料金 階上十五錢均一 階下十錢
●獨乙우파社特作映畵 戀愛劇 處女여貞操를 더럽피지마라 全七卷
헤렌폰쓰떠
사랑은人生을裝飾하는庭園의薔薇라보시라處女가엇더케해든가?애처러운初戀의실마리를풀리여감을보시라?
●獨唱과스켓취 幕間
新進歌手의名花 成小牛氏
歌劇界의男役의天才 金峯子孃
名女優 金玉卿孃
소프라노歌手 金光子孃
特別大競演
●獨乙우파社最高의藝術映畵 名畵 曲藝團 全十卷
에밀야닝스氏主演
죽엄보다도굿쎄인人間愛慾의苦悶永遠히解釋할수업는男女의三角關係深刻無比의藝術作品빗과그림자의魔術名優의神技를보시라

優美館
八月九日水曜부터特別大公開
FN、會社超特作全發聲日本版
監督 마이그르가-데이스氏
싸더-× 全十卷
主演 라이오넬 아드우일 氏
助演 후에아래이
프렛드릭、쓰론로덕손超特作
國境戰 全七卷
監督 대빗드가그란드氏
主演 프렛드릭손氏
助演 배스프러위 氏
幕間 少女軍舞踏
藝題交換!
次週公開豫告 暗夜의陸戰隊、荒原에獅子吼하는女

團成社
八月七日부터短期間二日
夜間演劇、晝間映畵
▲佛面鬼作 毒血 全一幕
▲佛面鬼作 도라온사람 一幕
▲石臥佛案 아이밴호대비 一幕
▲幕間獨唱과音樂 晝間映畵
▲FOX全發聲日本版 階上二十錢 階下十錢 女性에게바치노라 全十卷
▲FOX全發聲 사랑의暴風 全八卷
次週夜間부터 大連續時代悲劇 薔花紅蓮傳 全篇

右翼으로轉向流行과 咸南警察首腦部對策
『從來方針에別다른變動업다』
左翼運動震源地打診

【咸興】 삼일오사건(三·一五事件)의피고인 일본공산당의거두좌야,와산(佐野,鍋山)등의뒤를따라, 삼전촌,시천,고교(三田村,市川,高橋)등이 옥중에서전향(轉向)을 성명하고 일본맑쓰학설의태두하상(河上)박사와전상대교수(前商大敎授) 대총(大塚)이 전신(轉心) 또는서재환원(書齋還元)을언명하야권하의성세이순간에이르키어주의학설상에일종의전향경기(轉向景氣)를이루고 잇다고하리만치 이문제가 선전되고잇는이때에 이것이조선에는 엇더한 영향을주고잇는자 또는사상취체상 일종의새로운게긔(契機)가되여잇지나안은지 과연그러타고하면 사상문제 더욱이실지운동의진원지(震源地)라고도할만한 함남책임당국이 가장먼저강하게 그영향을감응(感應)하고그대책을새로강구하지나 안을가하야 함남경찰부를차자전중(田中)고등과장과 중야특고계주임(中野特高係主任)의의견을물은즉 글세올시다 전향문제는 그다지크게 조선에 영향되엿다고말하기어렵습니다 좌야 와산(佐野 鍋山)등이 전향하얏다하더라도 그들이가진 전향에 대하인식정도가 아직 통일되엿다고 할수업습니다 거게비하면 함남 영흥농민조합사건(咸南永興農民組合事件)의관게자인조성환(趙成鍋)와김윤경(金允經)가튼사람이아말로 철저히전향하엿다고할수잇습니다그리고취체방침이란것은 조선총독부의고정한정책을담용할것이니 써우리로서따로취할방침이라고는업겟지요피의자를전향식히기위하야될수잇는대로 경찰서에 오래둔다구요? 절대로 그런일은업습니다될수잇는대로 속히 처결하랴하나 관계자가만코 사건이복잡하야부득이 그러케되는게라고우슴으로말을매저버리엇다지요 라고전중고등과장은말하고중야특고게주임도거진이와비슷한말을한후 요사히 전향문제로하야 방침이새로변하여진것가티생각하는사람이잇는모양이나사실은그렇치안습니다 례를들어말하면 도리혀 마음을돌일수업는사람은말할것도업지만그러치안코다시그런일에관게하지안을만한 확실한심증이 보이는사람은 정상을작량하야 엄벌주의를 피하자는것은 전향문제가잇스든동의일이아니라종래부터도 취하여오든 방침입니다 서장회의(署長會議)에서의 사상문제에관한 토의말슴입니가? 그것은 말할수업습니다 그러나 발표하지안는다고하야 무슨큰문제가숨어잇는것가티들생각하기쉬우나 그런것은아닙니다

染料를徹底檢査

조선서 매년소비되는 렴료(染料)는 그가격이 실로 일백칠십륙만원으로 그대부분은 말할수업는 부정품이엿든바 금번총양시험소에서는 이폐해를 근본적으로 방지하기위하야 염료를검사한후 그봉지에다가 봉함증을부치기로되엿다고한다

大暴風災의餘厄
바람에넘어진銀杏實따먹고
二名毒死四十名中毒

【電通釜山九日發】 경상남도당국에들어온 보고에의하면 이번대폭풍우로 인하야 함안군칠원면사무소(漆原面事務所)뜰에잇든은행(銀杏)열매가약너말가량이나 떠러젓는바 부근에잇는아해들이 이것을 주어먹고즉시발열토사하야 두명은 죽고이외에사십명가량이방금중태에잇다고한다

撫松縣界에 二百合同士兵
新房子를大警戒中

【咸興】 함남국경대안이리강현오륙도구(臨江縣五六道溝)에잇든 천룡,장춘,압동양(天龍,長春,壓東洋)의합동토병(合同土兵)약이백명은동방면으로 토벌대가출동하게되자 속속무송현(撫松縣)방면의밀림지대로 이동중인데 토벌대는사도구남강성(四道溝南崗城)에본부를두고간도군(間島軍)과련락을취해가며 포위습격하랴는중이며 대서지도관 (大西指導官)은 경찰대원십팔명을 인솔하고 팔월칠일오전여섯시경에 신방자(新房子)에도착하엿는데칠도구,팔도양,팔도구벽지(七道溝,八道洋街,八道溝僻地)에이동하엿든 합동토병은 십오도구벽지대교자(十五道溝僻地大橋子)를근거지로하여 가지고 상류지방인십구도구(十九道溝)벽지에잇는 토벌단과 련락하고 잇슴으로토벌대는 적극적토벌을 중지하고신방자(新房子)에서경계하고잇다한다

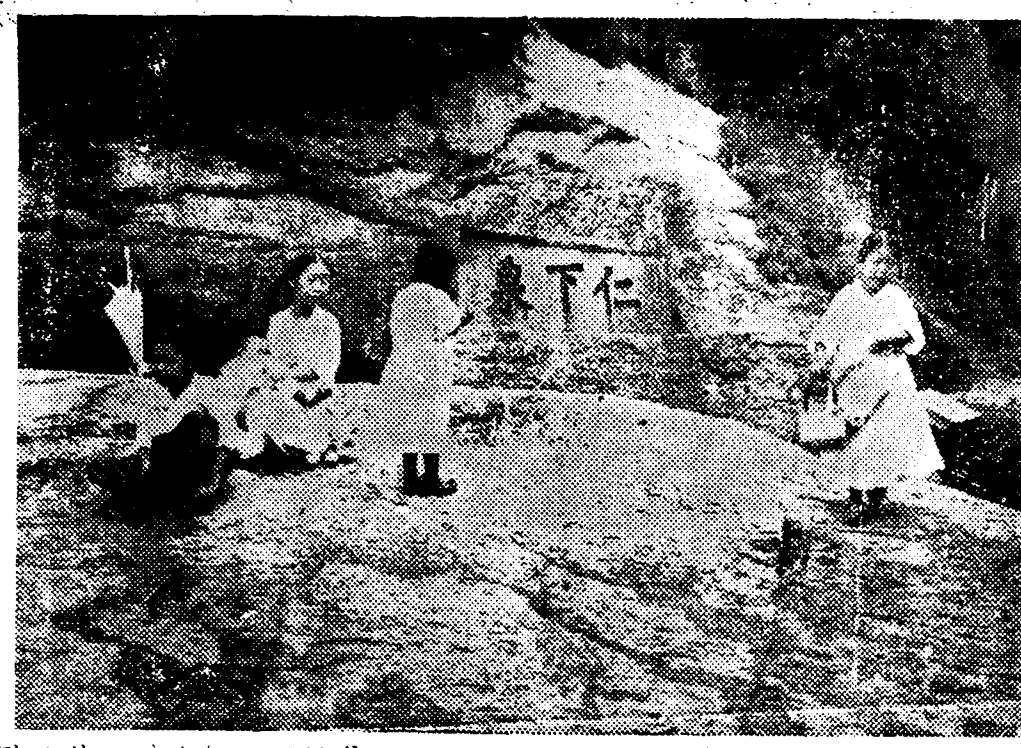

사랑은괴로워라 후생에나뜻일울가
몸을팔어어든려비얼마도 다쓰고보니죽음길뿐

【仁川】 마산 (馬山) 부석정(石町)칠십구번지 출생으로 인천부외리(外里)이백십이번지에 사는김태용(金泰容)(二二)은지난사일오후 두시경에 그의처류여관(柳汝關)(二六)과함께자살을하기로 약속하고그의 방에서 『큐산』을먹고고민하든중동네시경에그이웃사람이 발견하고 곳경찰서로 급보를한결과 경찰의최홍룡(崔興龍)씨가서원과함께현장에가서 응급치료를 한후방열시경에 인천불교자비전원(佛敎慈悲田院)에 입원치료하게되엿는데그두남녀는입원한지이십사시간이되도록 조곰도 의식의판단이업시 전혀혼수상태로 생명이자못 위독하다하며 자살을하랴든그원인을 탐문한바에 의하면지금으로부터 약삼년전에 마산서두남녀가 련애생활을 하다가현금천여원을 가지고 만주로가서여관상을하여보다가결국은수중에가젓든 현금이 떠러지자 금년봄에 고국을차저 인천으로와서천그번지에서 살게되엿다 그러나 김태용은 직업을엇지못하야 그안해류여관을 상인천(上仁川)『카페』의 녀급으로 보내어 몃푼되지못한수입으로 두사람의 생활을 근근히유지하든바 한다 두남녀는 중국 대련(大連)가든곳으로가서 살기만 못하다고서로 약속을한후 류여관은몃칠전에시내외리관(外里館)의작부로돈으로 대련가는려비를 맨들어 먼저김태용을보내고 류여관은추후로 가기로한후 인천경찰서에 려행원을제출하야 허가가나지어덧섯다 그러나 그동안시일이 다소지체된 관게로현금 오십원은어언간에 다소모되고 이원밧게 남지아니하야 중국은커녕촌보밧게나갈수업시궁도에달하야 결국두남녀는 그와가튼죽음을하려고한것이라한다

防疫展今日開場

(寫眞은會場)

좀도적도가지가지

고양이목에 방울훔칠란鼠賊
刑事의時計를훔칠라다가 當席에서警察行

형사인줄을 모르고 시계를훔치려덤비다가 발각체포된 좀도적이잇섯다 팔일오후팔시 시내교북동(橋北洞)에 사는김재한(金在漢)(三○)이라는자는 동대문행자동차속에서 종로경찰서 형사 리희복(李喜福)의시게를 훔치다가 발각되여 체포되엿다고한다

典當舖에侵入 金時計盜賊

본적을전남령광군백산면하여리(靈光郡白山面下汝里)에두고일정한주소가업는기미사(期米師) 김동신(金東信)(二六)은팔일오후 시내사직동(社稷洞)모전당포에 들어갓다가 마츰주인이 업슴을 보고 방압해걸리여든 양복속에서 금시게(시가구십원) 한개를 훔친것이 판명되여 종로경찰서에체포되여 엄중한취조를 밧고잇다고

세워노코 지갑을훔처가

고양군은평면록번리 (高陽郡恩平面碌磻里) 촌전무치(村田武治)는 구일오전아홉시삼십분에서대문금융조합(西大門金融組合)에서 거금을차저가지고남대문통 대동생명보험회사(大同生命保険)에돈을보내라고진체용지(振替用紙)에글을쓰고잇는틈에 겨테잇든 휴게대(休憩臺)에 두엇든일백 구십구원십전든 돈지갑이 별안간업서저 버렷슴으로그는얼골이새파라저가지고곳서대문경찰서에달려가서신고하얏다

거리의怪談 【三】
L記者

斫殺된大蛇의陰害 名門도一朝에廢墟
집터도빼아서약물터로만드러
仁旺山麓仁下泉來歷

사직골 막바지 인왕산끄리락에인하천(仁下泉)이란약물이잇다 이약물은 속병,피부병등가진병에신긔한 효험이 잇다는것으로 유명한 약물이다 이영험잇는약물터에는 춘추 추동사시절에 남녀로소의 물손님들이 몰려드러한 이왕산기슭을 배업시번창식히고잇다 그러나 여러분은 인하천이라고만 해서는아마 아는이가 별로만치 못하겟지만은 허견(許堅)터 약물이라면 서울에사는 사람으로서는모르는이가별로업슬것이다

◇

오늘에잇서서는 다맛영험 잇는 약물로 유명한 이곳이지마는 이백팔십년전녯날에는 일국의 역적으로 천하의세쌔이 손늘이트킨 허견의키댁으로유명한곳이엇다 허견의부친은 허적(許積)이라는이로서 당시나라에서 당당한벼슬도 하엿스며 자선심이 만하서공의사업도 적잔케하엿다한다 그어느해 여름이엿섯다 동대문밧 어떤집에서괴질(怪疾)에걸려다섯식구가한꺼번에몰사하여버린일이잇섯는데가세운친척도업고 가세도 곤궁하여서시체를치치하지못하고잇는딱한형편이란 이야기를 그의친구류혁연(柳赫然)이란이에게드럿다

◇

그말을 들은 허적은단연히의협심(義俠心)을 내여 자긔가그시체의 장사를치뤄주겟다고 하야 렴포(捻布)를사가지고그집으로가게되엇는데 가치가기로 약속한류혁연은 마츰그쌔에 상치가되여서 좀뜻게가기로되엇다 그래서허적은 자긔혼자 먼저가서무더운여름날에 썩은냄새가코를폭폭쐬르는시체가 가로노혀잇는방에드러가서 차레차레로렴을하기 시작하얏다 시체네개를치루고나서 다섯재로누어잇는 사체에손을대일려하니 별안간에 그시체가 쎌덕이러나면서허적의쌤을 벼락가티 첫다한다 그러나 허적은조곰도 놀랜빗을보이지안코 예사로 태연자약하얏다그러케되자 쌤을친드 그시체는이번에는 입을버리고 말을하기시작하엿다 허적은 하도어이가업서서 그시체의상판을 뻔이 처다보앗더니 이게웬일이냐 ! 잇다가오마하든 류혁연이가 시체겨테 누어잇다가 이러난것이엇다 그쌔에 류혁연은허적에게말하얏다 대감(허적)의 담력(膽力)을 시험해보랴고 『류린』(策略)을 꾸몃다고 하얏다

◇

어쨋건 허적이란사람은 이와가치 당대에잇서서 다덕이크고의협심이 만흔사람이엇는데 벼마츰 서대문이 퇴패하게되자그는 그문을 허러버리고 신축을하게되엇다 그퇴패된 문을 헐쌔에 집동만한 구렁이가 한머리나왓섯다한다 허적은그 구렁이를 죽여버렷다 그구렁이는 허적에게 마저죽으면서부터 철천의원한을 품게되엿다 그래서그구렁이는 어떠케해서든지 허적에게 원수를 한쎄갑하보리라하고 입을앙 다물고 죽엇다 그리하야 마츰내는 허적의아들 허견에게 그철천지원수를 갑고저 그로하여금역적으로 몰리게하야 드듸어허견일문의 삼족을 멸망케하고 말엇다한다 즉구렁이의음해로당당한 명방가가 별안간에 망해버리자 거룩한그 커택도 그럭커럼헌련커 버리고 죽은구렁이의 넉은 그곳질러 써지도 그머로버렴두기가서워 그들의두령인 룡왕에게 귀향을하야 그집터로 부터영험잇는약물을 솟게하고원수를또 갑허버린 그러권은 로상아이래 삼백년이란 장구한 세월에 약물터이로 버려잇다고한다 (쯧)

(사진은사직골허견약물터)

白迪煥遂送局
具然欽과도關聯?
잠행적으로민족주의운동

종로서고등계에서는함남영흥군홍인면룡리(永興郡洪仁面龍里)출생으로림철(林哲) 리곡청(磯谷淸)의별명을가진백적환(白迪煥)(三○)을인치하야 취조하고잇든바 전기 백적환은대정십사년 영흥우편국 사무원으로 재직중 공금이천이백원을횡령하야 동경으로가서 일본비행학교에 입학하엿든바 대정십오년에퇴학하고상해로건너가황포군관학교(黃浦軍官學校)에 입학하엿스나 병으로인하야 얼마후퇴학한후 민족주의를 표방하면서 광동(廣東)과 남경(南京)을방랑하며잇든바 작년녀름비밀리에 귀국하야 지금까지지하에 뭇치여 민족운동을 게속하엿든모양이라는데목하수용중인구연흠(具然欽)과도 중국에서교섭이잇섯는듯하다고한다

『모터-』船에 點燈勵行
룡산서에서

혹독한더위를 이겨버리랴고 밤이되면 서늘한바람이 불어오는한강인도교부근은 요사이 납량의선유로 성황을일우고 잇는터로 여긔대하야 취체를하기위하야 룡산서에서는 여러가지강구책을 생각하엿는데 종래는한강에 왕래하는배는 등화가업서도 관게치안케되엇든것을관찰한결과 사이로떠도라다니는『쏘-트』그사이를타고 달리는『모-터쏘-트』등위험하기짝이업슴으로 금번에『모-터쏘-트』에한하여는등불을켜도록 마련하엿스며 또규측외에 속력을내는다든지하는데대하여도 엄중취체할 작정이라한다

千五百圓어치 墓石을盜賣
◇碑石과文官石을

부내원동(苑洞)일백삼십사번지 권재필(田載弼)(三四)은 작년 삼월출옥하얏든바 조곰도 뉘우치지안코 본년일월경 시흥군동면(始興郡東面)에잇는시내락원동 길모(吉某)의선조(先祖)의묘전(墓前)에 지녀잇든문신석(文臣石)기타 일천오백원가치를절취한외 축음긔기타 손에닷치는대로훔친것이 판명되여 채포되엿다고한다

玄槿氏渡米

시내미동(渼洞)보통학교에서륙년간교편을잡고잇든 현근(玄槿)(三七)씨는 미국류학을 목적하고 십일오후 떠난다고 하는데 농과를 학습하고저 입학할학교는켄터키-주에잇는『벨리아』대학이라한다

쏘트가顚覆 高校生溺死
◇醫師朴啓陽氏의三男
昨夜漢江의慘事

구일오후 일곱시오십분경에 락원동(樂園洞)백사십삼번지의사박계양(朴啓陽)씨의 셋재아들박승완(朴勝莞)(一八)군과 가튼동리이백십이번지 김상걸(金相杰)(一九)군은 한강(漢江)인도교와철교사이에서 『쏘-트』를 타고가다가 강가운데잇는 배에다가배를대고 서로압뒤로 바구어타다가『쏘-트』가 전복되면서 두명이한꺼번에 물에싸젓든바 김군은 다행히구조되얏스나 박군은 물에 싸진대로 헤여나지못하고 물에 써러진자 오후열한시에 일으기까지 시체를 찻지못하얏다 박군은 금년 휘문고등보통학교(徽文高普)를 우수한성적으로 졸업하고 장긔(長崎)제칠고등상업학교(第七高商業學校)에입학하야 공부하다가 하긔휴가에 집에돌아와잇든 중인데 김군과가티『쏘-트』를 타다가이와가티 어처구니업시한강에 삼키워버린것이다

本社主催 漢江水泳講習
十三日午後一時開講

運動競技

都市對抗野球 全京城辛勝
◇對八幡準決勝에◇
京城10A…9八幡

【聯合東京九日發】 都市對抗野球 京城對八幡準決勝戰은九日午後三時五分부터八幡先攻으로開始 猛烈한打擊戰을展開하야 結局10A對9로 京城辛勝하니決勝戰에 東京對大連의勝者와對戰케되엿다

得點
八 2 0 0 2 2 2 0 0 1=9
　一 二 三 四 五 六 七 八 九
京 2 3 0 3 0 0 1 1 A=10

▲二壘打—住地(八幡)▲三壘打—李榮敏 末松(八幡)▲本壘打—松本(京城)

	打數	安打	得點	犧打	三振	四死	盜壘	殘壘	失策
京城	三二	一四	一〇	一	三	一一	〇	一四	〇
八幡	三五	三	九	〇	二	一五	二	一一	〇

水泳代表今夜出發

來十三日奉天에서開催되는京城對奉天對抗水上競技會에出戰하는京城代表選手一行十三名은十日夜十時二十分京城驛發奉天으로向한다고

醫學博士九氏의權威잇는推奬報告가有합니다
●체증、속병、병후쇠약
●消化不良、神經衰弱
●서체、설사、영양부족
蔘茸印 人蔘엑기스
『身外無物』이란 옛말과가티 身體가健康티못하면 모든것이 쓸데업습니다 不健康한사람에게는 財産도 名譽도 아모것도 다귀치안코 오직 健康한몸이 되기만 바라는것입니다 病잇는몸은 勿論이오 虛弱하여지기쉬운분은 「人蔘엑기스」를잡수시오 藥效는 神效하고 「人蔘엑기스」는 보다훨신 偉大합니다 그效力이 一般이 모다感歎하는바입니다
朝鮮開城南大門通 開城特産貿易組合 振替京城二一五六一番
特約店 (徵特) 藥業
▲관공서에는월부판매도함 ▲人蔘二斤服用以上의效力이有함
(價藥)
一年分 十五圓
百日分 五圓五十錢
五十日分 三圓
三十日分 一圓二十錢
十五日分 一圓二十錢
時送料代引은四十錢先金
送料不要
【地方駐在員募集】 【人蔘特約店募集】

淋疾
患者에告함。大阪チエ는廿年間淋疾에對하야研究하야왓습니다。故로チエ에는他에업는チエ獨特한藥品과治療法이잇는바他의模倣과追從을不許합니다淋疾은必히根治되는病이오며 오래苦生하는原因은藥品과療法을그릇한所以이오니 一次來臨하시서說明을드르시고急히根治케하시옵。
(地方文獻進呈) 京城郵便局北側 チエ京城支店

淋病專門
診察●午前九時로午後九時까지 尿●血液檢査施行(電本一三五三) 京城郵便局北側(レート塔後)
チエ京城醫院

咸興 永生高等普通學校 補缺生徒募集
募集學年 第二、三、四學年 若干名
出願期日 八月廿五日까지
試驗期日 九月一日부터四日間
詳細는直接來校에照會하시오

金玉가튼特作歌盤!! 八月十日부터發賣
Columbia
朝鮮레코-드 特別新譜
四〇四五一 流行歌 一枚
靑春의밤
새希望
平壤 崔明珠
伴奏 日本콜럼비아管絃樂團
人氣의헤타면百%
平壤名妓의
어노래는 드디여
手舞足踏케하다

콜럼비아레코-드

拾日封切(特別公開) 階下席 廿錢均一
メトロゴールドウイン超特作 全發聲日本版
地獄のサーカス
原作マガレツト・メイヨ氏 撮影ジョージ・バーンス氏 監督アルフレッド・サンテル氏
主演マリオン・デーヴィス嬢 クラーク・ゲーブル氏
素晴らしい、カメラ・マイクの跳躍ミ・デーヴィス・ゲーブルの人氣スターが眞摯愛の巣を求めて刑の人生と闘ふ戀愛史!!加ふるに膽を冷す死の曲藝を隨處に見せてスリルを盛つて全米を熱狂させた雄篇!!
新興キネマ初夏超特作小唄映畫 原作 八尋不二 監督 川手二郎
花房銀子 拔擢第一回主演 時雨ひとゝき
新興キネマ超特作時代劇 原作 佐佐木味津三 監督 石田民三
主演 鈴木澄子 木村正二郎 助演 五十鈴桂子 阪東扇太郎
戀慕吹雪
新興キネマ滿醉封切場
中央館

△自八月八日부터 特別納凉週間(第七週)
料金 大衆 階上 三十錢 階下 二十錢
◇宋海天案 人情劇 나난옛집 全一幕
時別幕間
1.新舞踊、짜즈、딴스、藝題交換
2.루·라·부
3.울고는물인가? 한숨이드냐?
아르운의거집에 (金小君 金綾子 新加入 趙品子 姉妹鐘熱演)
獨唱 美鈴 桂仙
◇宋海天案 李景蕩指揮 짜쓰·밴드舞台演奏
喜劇 不注意의忘身 全一幕
次週=十二日낫부터特別映畫 週間과함께二大特作全發聲日本版
나가자!·웃음의·왕 로이드의活動狂
朝鮮劇場

라디오 RADIO

八月十日 (木曜) (波長四九二米)

◇午前十一時五分 氣象通報 料理法 日用品時勢 京城府廳發表
◇正午 時報 今日프로그람發表
◇午後〇時五分 南道雜歌 宋蘭香 金梅香
一、報 念
二、六字백이
三、자진雜歌
四、삼 잘 가
五、興打鈴
六、개고리타령
◇同〇時四〇分 뉴-스
◇同二時 趣味講座 歷史로본名勝地 (三) 文一平
◇同四時 뉴-스 職業紹介事項
◇同六時 童話 義理 丁洪敎
◇同六時二五分 라듸오學校 傳說의朝鮮 (一) 朴葉影
◇同七時 뉴-스 天氣豫報
◇同七時三〇分 防疫週間講座 (二) 防疫에對하야
◇同八時 獨唱 金□建
一、白鳥……슈-베르트作曲
二、小夜曲……同
三、安息의님……同
四、새벽鍾……에머슨作曲
五、초생달……權泰浩作曲
六、思 愛……朴泰俊作曲 權泰浩
◇同八時三〇分 楊琴과大笒
一、平調會像
二、吹 打
三、與民樂
四、도드리
五、淸聲曲 (大笒獨奏)
六、念佛打鈴
金相淳 金永根
◇同九時 西道雜歌
一、愁心歌
二、孔明歌
三、놀 양
四、앙산打鈴
五、잿산打鈴
六、노래가락
李映山紅
◇同九時三〇分 (A) 時報 氣象通報 뉴-스 翌日프로그람發表

第一放送順序

八月十日 (木曜) (波長三三三米)

▲午前六時(A)ラヂオ體操 ▲午後〇時五分 講談 ▲同二時 防疫週間講座(二) 腸チブス赤痢疫痢豫防及服藥の話 ▲同六時 數學史物語(その三)ピタゴラス ▲同六時二五分 趣味講座 ▲七時三〇分(B) 講演 ▲同八時(B) 尺八合奏 ▲同八時二〇分(B) 管絃樂伴奏 ▲同八時三〇分(B) 義太夫

가정

누가구원을바들가

란파선 구조연습에 『보-린·베토로빗치』양을 구해낸 수병(水兵)들은 정신이 황홀! 누구가 다시구원을바들것인가。

거즛백작에속아 병고치고돈까지주워

나종밧자하니울처다보는격 무엇보다도주머니진찰이제일

본사위생고문만담화 (6)

그러고 환자의 집에서는쓸데업시 서들려대며 사방여러곳에서 의사란 의사를만히청하여와 여럿이 오게되면 제각긔辯내고잇는辯이란 역시볼수업는일이예요 그런辯내는것을 환자측에서는교묘히 리용하지만 의사들은그런것생각할새업시 자긔만이잘아는것갓치의긔가당당하여리용당하지오!하하하——

A 참환자가운데는 불량한사람도 적지안치요

B 그것도 그럿치만 일반환자는 쓸데업시 일본사람의사는 병을잘아는줄알고 약도효과가 더나는것으로생각하는경향이만허요 참그야말로 맹목적이지요 그뿐안이라 현금을가지고는 권문가나일본사람한테로가지고가고 돈안가지고왓다가 약갑이야기한다고 욕하는사람도잇스니까요

E 아이구 그런것도 그럿치만 돈가지고오지안코 치료한후에 무엇이니무엇이니하는사람이 올때엔 귀찬코귀가맥히는일이만흔데요

B 그럿은 그런것이 적지안치오 무슨백작의손자니무어니하여가지고오거나 귀족이니 부자이니하는따위사람은대개가 모다불량환자이예요

D 그리고병원마다 다니면서 그런것을 한갓업으로삼는사람도잇는데요 이쪽병원에서 치료를밧다가 돈을곳가치온다고하야 기다려도 그다음에는 일체소식이업지오 그래 그후 다른병원에서알어보면 거긔서도 그럿케한일이잇다구하야 한우슴거리가되는일도잇지오

G 그러기에 엇덧케하든지불량환자퇴치법을써야되겟서요

B 녯날에는 신문이 무서워서 쪽 무산환자학대한다고할가보아서 엇던백작의아들이라고하는 긔생을다리고온 불량환자를이전에 치료하여준일도잇섯는대 마즈막에는 한푼의돈도못밧고니(齒)까지 치료하여주엇지오 헌데 이자가 아조불량자로서 매일 긔생이차저온다 밧늣도록사방으로 돌아단닌다 그리고 이곳저곳에서 욕거리만만들어 엇더케할수가업서간곡히권고를하야 내여보내엇는데 그후에 그의아버지인 백작인가하는사람이와서 버린자식이라고 입원료치료비등을내지못하겟다고하니 엇덧케합니까? 결국 돈안내려는 드집이지만——(일동웃는다)

B 그리고또 한때는 엇던야구(野球)선수라는 사람으로 남의돈예먹기 차밥먹듯하는자인데 하로는 『靑年宅』을 뭇어 살려주하고울어오는것을 내가외과이니엇더케할수가잇소 그래도아지못하는것가 밤잠도못자고 사흘동안을 치료하여주엇스며 그이나 집에서는권보비도선다음은 음식도 또무엇이먹고십대하여주고 사주어서배다하야 다음에알어보니 이녀석이 그여보내엇는데 다옥정 엇던 내과병원에서도 치료비음식갑 무엇무엇하야 실팔원이나 떼여먹든 자란말이예요 그뻐예참×××의『포켓트』진찰이야기가 생각나드군요 그다음에×××을맛나 내가지낸이야기를뭇고내말이엇더냐고할때 나는아무말도못하엿지오 아참(일동B의말을수긍하는태도) (계속)

杏林界消息

○張禮世氏=락원동에잇는락원병원(樂園病院)장 장례세씨는금번 경성제대연구과에일을보게되는동시에 그병원에는의사지성주(池成周)씨가이권하야오게되엿다고한다

人形의집을나와서 (一名 노라의後日譚) 【70】

蔡萬植作 吉鎭燮畵

새동무(一)

『잘못햇네』 재환이는 고개를 숙이엇다 그러나 그의 태도가 지금비로소 잘못을 깨닷고 사과를 하려하는것이 아니라 아무려케해서든지 이 곤경을 버서나가랴고만 하는것이 분명하엿다 사실그는 인제는 형순이의 손만 버서져나면 그만인것이다 그리케 하지못해서 애를 쓰든 리혼이 제절로된셈이겟다 형순이에게 잘못하엿다고 사과한마듸 하는것쯤이야 아모리치도 아니한것이다

『잘못햇서? 흥 내가 네속을알다……네가 이놈 족히내게 머리를 숙이고 사과를 할놈이다! 시언하지? 이혼못해서 발광하든 여편네가 죽어바리니까 시언하지? 그러치만 안될말이다 사람이 죽엇서 너 때문에 사람이 죽엇서…… 허기야 네가 네손으로 죽인것이아니니까 법률상으로 문제야되지아니하겟지? 그러치만 그것이 법률적으로 문제가 아니된다고 너는 가만히잇슬테란말이지? 잘못햇다고 한마듸 해바리고』

『그러면 대관절 나는 어떠케하면 조흔가? 내가 잘못햇서…… 그러치만 죽는사람을 살녀놋는 재주는 업스니까 그박게 무어나 자네가 하라는대로 한문센』

실상 형순이는 억울하고분한마음에 재환이를 붓잡고늬지기는하나 어써하자는것도업는것이다 실컷 두드려주기나 하엿스면 당장은 속이 풀니겟지만 커편에서 그저 잡어잡수시요 하고잇스니 때릴흥도 나지아니하는것이다 혹 독의힘이나 가지고 어

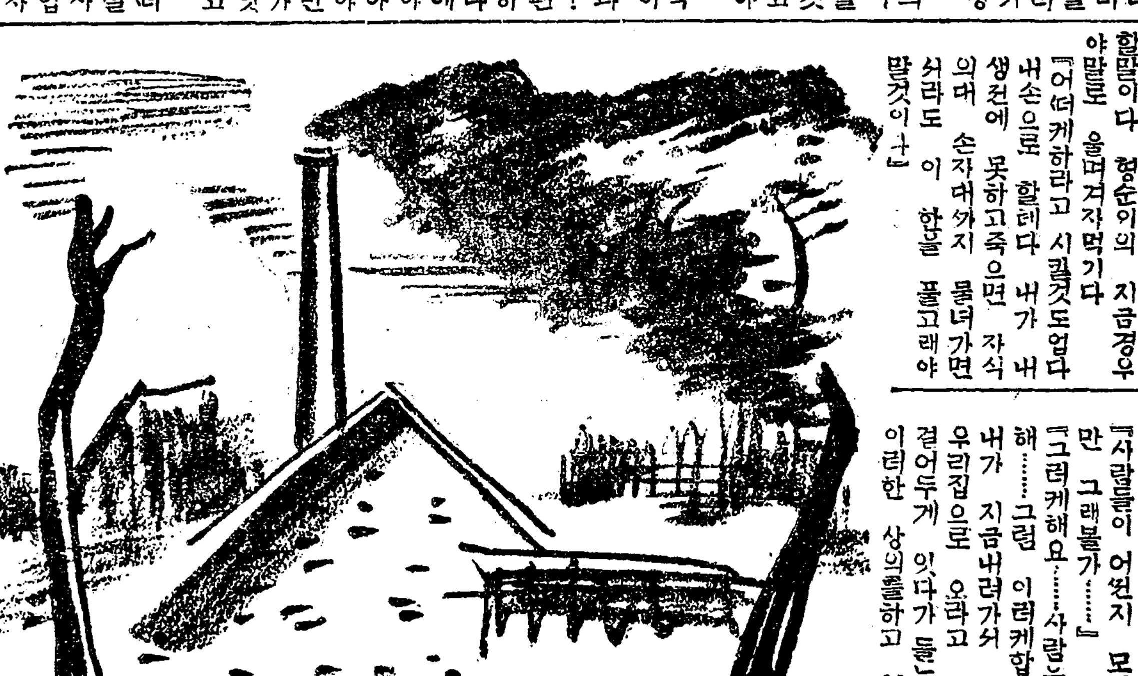

이말을하고 그는 도라섯다 할수업시 쏟처나온 말이나마 그만큼 다지어두니 그래도조금은 시언하고 뭇일이 든듯한것가탓다 유골은 옥순이의 유언대로 시골로 가저갈터인데 내일시와서 찻기로하고 사무실에 말을한뒤에 그곳을 나섯다 노-라는 고개를도리켜 연

는 집으로 도라갓다 남편의 압제와 가정의 질곡에서 버서저나와 독립생활을 하는것이 녀자의 자유요 그것으로 부인은해방이 되는것이라는 노-라의 신조에대하야 이번의 비극은 크나큰 동요를주엇다 『옥순이는 왜 자살을하엿든가?』

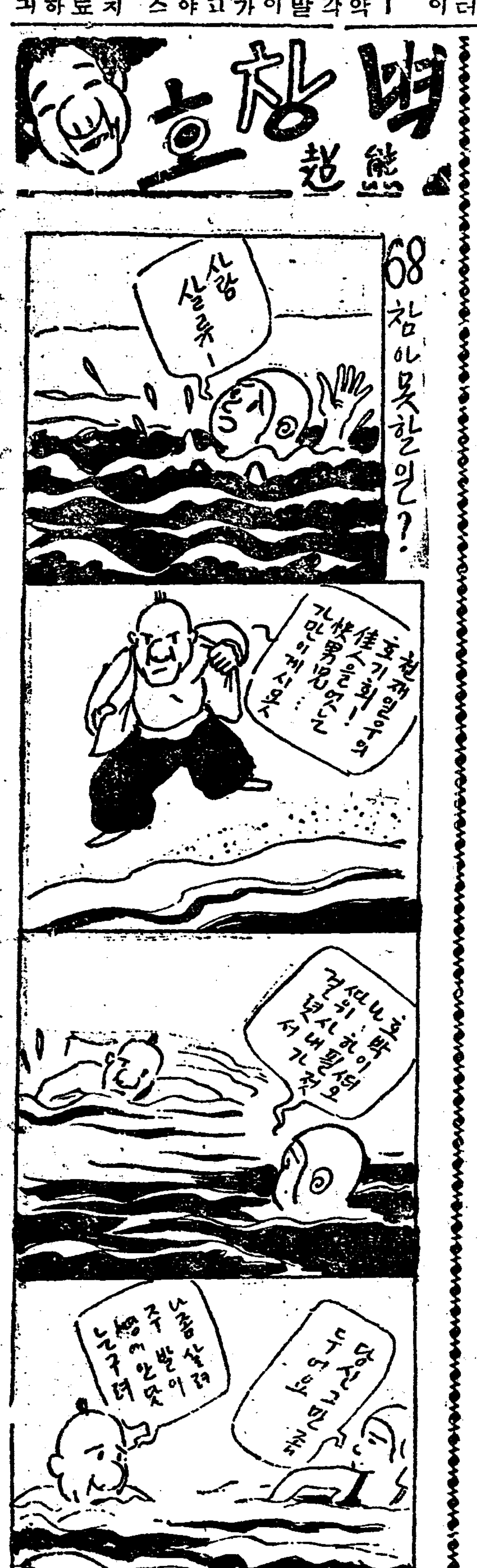

殺菌 防腐 利尿 三大作用

림질대하중에 當選淋藥

男子나 女子나 누구를 勿論하고 一단 淋疾에 전염되여 별별약으로도 곳치자못하고 오래 동안 신고하는분과 때때로 림질이 재발되여 고통밧는분, 림질에 처음전염되여 엇던 약을써야 조흘지 모르고 주저하는분과 오래동안 적백대하중으로 신고하는부인 其他 만성、급성림질로 고통밧는분은 지금 즉시 淋疾帶下症에 卓効한 當選淋藥으로 철저히 치료하십시요。

림질을 그대로 放치하여두면 시긔 시긔에따라 尿道前後部炎、防胱炎、攝護腺炎等 여러가지 증상을 일으킬뿐아니라 淋균이 血行中에 침입하여는 手足을 마음대로 쓰지못하는 關節炎을 일으킬뿐아니라、男子의 睪丸(산증)이나 女子의 卵巢나 腹膜等에 침입하며 淋毒性炎症을 일으키면 貴여운 子女生産의機能싸지 일허버리게되는 危險한 病임니다。그럼으로 淋疾을 速히 治療하고 이러한 危險性을 예방하려면 무엇보다 殺菌、防腐、利尿 作用이 第一强한卓効藥을 선택服用함이第一입니다。

當選淋藥의獨特한作用

엇더한 藥을써도 淋疾이 잘안낫는 깁흔原因은 一般으로 患者의 尿(小便)가 흔히『아루가리』性이거나『암모니아』性임에不拘하고 現在淋疾에 조타고쓰는一般淋藥은대개『아루가리』性이나『암모니아』性尿에서는 分解되지안는 藥임으로、充分한効能을 發揮하지못하는것임니다。이러한學理原因을 모르는患者는 이약 저약으로 病도못곳치고 돈만 허비하게되고맘니다。

當選淋藥은 秘方懸賞募集結果 此『아루가리』性이나『암모니아』性에서도 充分히 分解되여 强한殺菌、防腐、利尿作用을하는主藥이 發見되엿슴으로 이 主藥을配合製造한것입니다、그럼으로 患者의 膀胱尿가『아루가리』性이거나『암모니아』性이를 勿論하고 泌尿組織體內에서 充分한 化學的分解와 殺菌作用을일으킴니다。

此化學的分解作用은 다시 淋病疾患局所에 浸透力이强한『후오룸아루』로 變化되여 殺菌、防腐及利尿排泄作用을 일으킬뿐아니라 淋毒性續發炎症에 對한 消炎作用을일으킴으로 一般淋疾諸症에는 가장安心하고 治療할 卓効藥임니다。

當選淋藥의來歷

當選淋藥은 一個人의 意思로 製造한것이아니라 림질 대하중에 가장조흔秘方을 懸賞募集한 結果 前총독부 병원과 세부란스병원等에서 가장適確有効하다고하는處方等을爲始하야 各種洋藥으로된處方과漢藥으로된處方 醫生及民間數十代家傳秘方等七百餘通處方中에서 實驗特選하야 가장殺菌力이强하고副作用이無한 最高貴藥을擇하야 製造한것임으로 一般淋疾과 女子帶下症에는 當選淋藥이 가장 卓効한바입니다。

主治効能 男女急性、慢性淋疾、婦人赤白帶下症、淋毒性防胱炎、尿道前後部炎、淋毒性副睪丸炎、子宮內膜炎、卵巢炎、淋毒性關節炎、其他淋毒性諸症等에는卓効합니다

藥價 慢性 全治用一週分 四圓 急性 全治用一週分 二圓半
慢性重症 全治用 十五日分八圓 急性重症 全治用 十五日分五圓 送料先金이면無料代引이면卅錢

京城鍾路一丁目八七·二 (光化門郵便局東隣)
平和堂藥品部
電話光四二一四 振替九四二三

新井藥房·木村藥房에서도都賣합니다

暴風雨慘害續報

家屋倒潰六十 人命死亡卅餘 船舶難破八十餘隻
◇麗水郡南面의總被害

【麗水】 지난폭풍우로인하야 려수군남면안의피해상보를듯건대 해일로말미아마 농작물은전멸이되고 선박팔십여척이 란파되엿슬뿐안이라 도괴(倒潰)가옥이 십륙호이며 사망자가삼십여명으로서 손해액은 이십만원이상이라한다 이와동시에 사망자의시체를 발견키위하야 려수경비선을 필두로 다수경관이 오척의발동선에나누어가지고출동수사중이라는바노도(怒濤)에 형용만남은 시체를 륙속발견한다고한다

獐島서도 三戶倒潰
船舶難破三隻

【麗水】 전남고흥군동강면장도(全南高興郡東江面獐島)에서도 금번폭풍우와해일로 인하야 농작물의전멸은물론 도괴 가옥이삼호이며 선박삼척이 란파된외에 강태인(姜泰仁)씨의 제방농장이동해되도업시 바다가 되엿슬뿐아니라 승경(勝景)이라일캇는연자(鍊鰕)창고까지날려가버렷다한다

原州郡下의 農作物被害狀況
總損害七十萬五千圓

【原州】 금번홍우로인한원주군관내피해는금일(七日)까지조사한바에의하면 류실매몰된토지중논(畓)구십팔만이천팔백평 밧(田)삼십이만삼천삼백평이상 손해액 륙십오만 삼천오십원농작물의피해만이오만일천삼백십일원합계 칠십만사천 삼백륙십일원이나되며 산악(山嶽) 붕괴된것이 륙십구처에 달한다는데 그중우심한곳이파하지정(地正)건등(建登)량면이라한다

咸陽中心의 交通全部杜絶

【咸陽】 경남 함양에서는 지난 삼일오전아홉시경부터 폭풍우가나리기 시작하야 오후십이시경에는 경종(警鐘)을 울니며 소방대와 경관이출동하야 제방의약한곳을 경계하고 일반시민들에게는 잠을자지 못하게하는 등 대소동을이루엇는데 다행이 익일오전 일시경부터 비가개엿슴으로 안심은하엿스나 각방면으로 통하는도로가파괴되여 교통이두절되고 우편이 불통되여 며불편을 늣기누바 파괴된도로로의 피해액은 함양토목관구(咸陽土木管區)구내만 십오만원에 달한다고하며 농작물의 피해도 불소하다고한다

街路에서彷徨하는 罹災民四百餘名
그들의살길은어대?

【原州】 긔보=폭풍우로인하야 가옥이 도괴되엿스며 전답과 농작물등의 피해로인하야 금시로구조를 요구하는 리재호수가 팔십호에 달하며따러서 리재민 이사백여명이나 되는바 긔갈을 못이기여 하늘만처다보며 삶을 부르지즈며 갈곳을몰라 헤매이는데 군당국에서는 이들을구호할방침을 강구중이라 한다

末輝里와內外金剛 電信電話復舊

【內金剛】 이번폭풍우로인하여 당지로부터 장안사와 외금강사이의 전신전화가 두절되엿든바맹렬한 풍우를 헤아리지안코 밤낫으로 공사를진행한결과 지난륙일부터 완전히 통신은복구되엿다한다

末輝里와淮陽間 定期自動車不通

【內金剛】 금번수재로인하여 회양군안풍면의 피해도 막대하다는데 교통으로도로의결괴와교량의류실로 인하야 말휘리와회양간의 정긔자동차의 운전은불통되엿다한다

咸北農漁村엔 큰被害는업서

【漁大津】 오일밤까지 함북연안일대를휩쓸어부든 폭풍우는 오일밤일시경에이르러 구척여의 증수까지보게되여 룡평어대진간은 일시교통이 두절되엿고 일반농촌에서는 밧헤침수가되여모든 곡식이 싹여집으로심히당황중에 잇든바 날은륙일 아침부터 개이기시작하여 농작물에는 별로큰손해가 업다한다

二名의溺死者
同日同里에서

◇…【咸陽】 지난삼일 오후팔시경에경남함양군병곡면 도천리(慶南咸陽郡 瓶谷面遊川里)에 사는강수성(姜水星)(四九)이란 사람이 그압내에서 빠져죽엇는데 그는 그날읍내 장에왓다가 술을 만히먹고 집으로가는 중 아침부터나리는 비로인하야 건긔내ㅅ물은 탁류로 변햇슴에도불구하고 건느다가 실족하야 그만 탁류에떠나려가 죽엇스며 ◇……동일가튼동리에사는하명현(河明鉉)(三六)이란사람은 그 오후논에 갓다오는길에 일건하다가싸저죽엇다한다

家屋流失當코 子息일흔아비

【金泉】 경북김천군금릉면신음동(金陵面新音洞)에잇는림재득(林在得)의장남 춘식(春植)(一二)이가 지난륙일오전 십이시경에 감천내에서 목욕하다가빠져죽은 시체를 칠일오전칠시경에 개녕면 대광동(開寧面大光洞)에서 발견하엿는데 긘귀춘식은 대전(大田)모보통학교에서 공부하다가 하긔방학에자긔집에도라왓다는데 그아버지 림재득은 이번홍수에 집을류실당하고 또자식까지 일케되엇다한다

北漕鴨島를 避難港으로完成
工費約六萬圓을投下하야 西海岸漁民의喜消息

【新南浦】 진남포와 한천(漢川)사이에잇는유일한 피란항으로되여 잇는북종압(北漕鴨)섬은 작년이래 강서농장(江西農場)이간사지개척을 목적하고방조제(防潮堤)를쌋혓기때문에 어항(漁港)은거이폐쇄할지경으로될뿐아니라 서풍이강하게불게되면 어선들은무한히 곤란을밧고 잇든중 방금공비 약륙만원을 드려삼천여평의 면적이나되는 큰항구를만들고저 금년봄부터 긔공중인데 금년십월까지는 훌륭한피난항이되도록하려고목하관계당국에서는조사중이라고한다

『黎明社』創立
平南北倉에

【北倉】 미술가 전봉제(全鳳濟)씨는 여내각방으로 미술을 연구하다가 지금은 자택인평남맹산군옥천면북창리 (孟山郡玉泉面北倉里)에서 려명사 (黎明社)를 창립하고 주로할사업은 농촌연구와 우리것으로 산다는 표어밋헤서 압흐로는 려명(黎明) 이라는 월간잡지까지 발간하리라고한다

穩城郵便所의 金品橫領犯就縛
金庫破壞其他事實自白

【淸津】 함북온성우편소 (咸北穩城郵便所)의거금을 횡령도주한 주범김재을(金在乙)(二二)에 과공범 조봉남(趙泰男)(二一)에 대한사건은 이래도 경찰부장의 지휘로 각요지에 비상수배를하고잇든바 조봉남은 자긔고향인 삼남면(三南面)에서 삼수서원 (三水署員)의 손에체포호송 되여 방금엄중취조중인바 그내용의매개를말하면 긘긔김은 긘긔우편소의 사무원으로 자긔친구인 긘긔조봉남과 공모하고지난달이십일일오전 일시경에 마츰 김의숙직번이되는 긔회에 자긔보관하여 두엇든 열쇠를가지고 창고를열어 금고를쌔뜨리여 현금삼천삼백칠십원 이십긘과 절수수입인지 하물인환증권등 사백륙십오원십구긘 어치를 절취하여가지고 도주할게획으로 련커금액을 조위한뒤에 김은 긘긔우편소로부터 퇴직하엿든바 경찰은즉시 김을잡거하여 엄중취조한결과 공범단게와함께 사실내용을 긘부자백하엿으며 공범 조는 즉시자긔고향으로 도주하엿든바 긘긔와가티 피체되엿다고한다

賃金減下問題로 又復同盟罷業
倉平道路改修工事場에서 三百餘工夫가結束斷行

【羅津】 얼마전에 당지창평(倉平)도로 개수공사장에서 파업이 일어낫다가 곳해결되엿든바 그공사장에서는 지난이일에 또삼백여명의 동맹 파업이일어나서 지금쌍방이 모다강경한태도를 취하여대치하고 잇는중인데 이번파업의원인도 역시임금감하의 관계로서 즉 고주측에서는 한토차(土車)를 담아서옴기는데 십전을주겟다고 한데대하여 로동자들은 하루에륙칠토차밧게 운반치못하는것이즉 결국륙칠십전밧게 안된다고하여 파업한것이라는데 지금갓해서는 언제나 해결될는지 알수업다고한다

鄭張兩氏被檢
泗川署로護送

【昆陽】 지금으로부터삼사년전에 모사건으로인하야 정희영 장정희(鄭禧榮、張貞熙)량씨가 철창에서 신음하다가 신체불건강으로 출감되야 그동안곤양다솔사(多率寺)에서 복약치료하든바 금월륙일에 돌연사천서의 수배로 검거호송 되엿다는데사건의 내용은비밀에 붓침으로그 진상은아즉 알수업다고한다

『논고지』가말성되어 食刀로地主刺殺
◇靈光郡에서생긴慘事

【靈光】 거오일오후네시에령광군 백수면하사리(靈光郡白岫面下沙里)에서 살인사건이발생하엿다 그내용은 피해자동면상사리정호룡(同面上沙里丁好龍)(四四)은작년에안에가해자동면하사리조문환(曺文煥)(五一)에게 논고지(십으고세벌김매고추수하여주기로 미리가저갈것)를주엇는데이고지를떠나두벌김이한단후만자긔집으로 도라왓슴으로 정호룡은 리항늘책망한즉내일내집으로오면 돈으로도로내여주겟다 함으로 정호룡은그말을밋고 조문환의집을차저가즉 그는조지에식도를가지고 달려드러 정호룡의목을찔너 현장에서 즉사케하엿다 이急報를드른 이웃사람들은 일면범인의집을 포위하며 일면주재소에 급보하야 범인은 체포되야 목하 령광경찰서에서 엄중취조를밧는중이라한다

互應輻湊하는 水災同胞同情淚

尙州에서는 聯合救濟會組織
社會團體와各新聞支局 實地調査委員出發

【尙州】 지난사일의폭풍우로 말미암아계산(溪山)제방이터저서 계산리가 전멸상태에잇다함은긔보한바어니와제방이붕괴된원인은 봇들보(洑)부근 제방이본시불완전하든터에돌연한폭우로인하야 봇내(後川)물이 급작히 증수가되여서 그와가튼참상을 이루엇다고 한다

이재(罹災)상황은인축의피해는업고 복구의희망이업는 집이삼십륙호 일부도괴가 오호이재민이 일백륙십팔인이며 침수긘답이 백여정보중 매몰되여복구의 희망이 업는것이 이십여정보라고한다 이들이재민들은 대부분이빈농계급으로 약간의 소작토지를어더 근근히생계를도모하든터에 생명을일코 집을일코 의복을일코 타랑이도도한 폐허에 갈바를모르고 헤매이는참경은 참아볼수업다하며 유지자들의 약간의동정품은 한갓두서격으로 목석에도 못한 칠월상이라 이에감한 상주각사회단체씨가 지난칠일오후에 본보 상주지국을래방하야 중중협의한결과 각신문지국과 연합하야 구제회를 조직하기로하고 실행방법은당국에 교섭한후 구체적방침을결정하기로하고 이재민을 위로함겸실지를 답사키위하야좌긔제씨가당지로출발하엿다고한다

朴淳 池瑛宰 金億國 柳尨佑

西里婦人團活動
植桑、苗圃、造林、貯蓄等 共同作業所까지設置

【安城】 안성군안성면 서리(安城郡安城面西里)에는일반부녀에게 생활의식을 향상시키기위하야 수년전부터 동군군수최익하(崔益夏)씨의 지도로 서리부인단을 창립하고 소규모의상원까지 배양하얏섯는데 금번농촌진흥회의 조직을긔회로 군수와읍부유지의 협의로 식상묘포조림저축등에 전력 착수하는동시 공동작업소를설비하기로 된바 금반정은호(李鍾健)씨 이백원 리종련(李鍾權)씨일백오십원을비롯하야 사백여원의 독지금을거출하야 대지오백평 건물삼동의가옥을 매수하야 부인단작업소로 정하고 양잠제사직조등 일절생산에관한 사업을 점차로 확장한다고한다

全罹災民에 食糧按分配給
淮陽長楊面에서

【內金剛】 회양군장양면(淮陽郡長楊面)에서는 지난사일에참혹한수재로집을일코 입을것과먹을것이 업시일루의잔명을풍전등화에 두고초최한 형상과 창백한얼굴로도로에서 방황하고잇는 수재민에게 우선먹을것을주어 그들의잔명을 구제코저지난칠일부터군면(郡面)이백여명의리재민에게식량(小米)을분급하는중이라는바 분급비례는일일에일인당 대인은 사홉식 소아는이홉식이라하며 장래의완전한 구제책은 강구중이라한다

三水仲坪場 婦人會創立

【三水】 함남 삼수군 중평장(仲坪場)에서는 지난달 이십오일오후한시에 삼수청년회관내에서삼수부인회(三水婦人會)창립총회가개최되여 회칙을통과하고 임원을 선거한바 다음과가티 피선되엿스며 긔본금을 조성하기위하야 일반내빈에게 긔부를청한바 다음과가튼 긔부가잇슨후오후팔시에폐회하엿다한다

◇役員會長―李敬淑 副會長―李貞淑 會計―韓乙淑 書記―林恩愛 幹事―朴福順 李鶴實 吳國信 洪基淑 朴榮彬 趙寶培 金錦柱 爲硏石 吳應順

寄附者氏名―夫王敦四圓 權宏周 金基弘各三圓 黃應姬 李庚洙 李敏淑 崔榮俊 李倫經 李啓歡 崔寅杰 崔敎傑 孟昌建 鄭澤各二圓式 韓英淑 李貞淑 朱永秀 金德鍾 崔潤興 金景化 崔景燮 張斗益 金鎭興 三南面職員一同各一圓式 崔聖浩一圓五十錢 金原花一圓 計四拾貳圓五拾錢也

南朝鮮水災 救濟演藝大會
金百四十圓을送附 ◇木浦實業青年會主催

【木浦】 목포실업청년회에서는 남조선각지에서 수해로인하야 사선에서방황하는 동포들에게한숨밥 단벌옷이나마 드리고저수해구제연예대회 (水害救濟演藝大會)를열고 입장권수입과 일반 뜻잇는인사에게 동정을구한결과 모든경비를제하고 금일백사십원십전을 수해지로 보내엿다는바 당야에 의연자방명은 다음과갓다한다

▲十圓式金燦澤 金哲鎬 ▲五圓式文在喆 朴正允 具興祖 影月館 東亞고무株式會社 ▲四圓木浦問屋組合 ▲三圓式桶口商店 大和館 德興食堂 永明食堂 松汀亭 ▲二圓五十錢李圭泰 ▲二圓式裴奉休 姜大振 申權三 趙贊卿 鄭仁浩 太田食堂 木浦問屋組合勞働部 唯一館 平松二太郎 金豐商會 金永米 ▲一圓五十錢式 文公彦 江景館女給一同 江景館 金承太 文日夏 富永商店 ▲一圓二十錢崔珪彦 ▲一圓式金龍得 孫義植 李永 梁萬洙 尹孟浩 林奉奎 張俊一 大興旅館 金谷商會 文泰燮 東信商會 丁智玉 金兄弟商會 湖南醫院 漢城樓 永豐商會 湖南製油商會 宋泰玉 金仁植 朴鍾大 金永奎 擲翠館 姜五奉 光城莊靴店 朴秉直 金東萬 金秉九 金福祿 曹秉洙 徐寅燮 金翔根 禹昌玉 史寅奎 李敬倫 崔啓川 萬盛商會 李成福 金京吾 李淑 安昌根 權學洙 朴峯來 大興商會 姜京七 李同根 裴盛述 三益商會 趙福泰 文明五 尹相鍊 南興紙物商會 ▲八十錢金印泰 ▲七十錢式千相準 中央齒科醫院 ▲五拾錢式魏光祚·金允錫 朴斗洙 朝日食堂 西山洋服店 正確時計堂 新成精米所 光浦洋服店 錦城堂時計舖 裕昌商會 劉性順 和平醫院 金鉉祚 昌信旅館 吳獻均 朴景雲 三一書院 光醉旅館 金容燮 鄭泰洪 劉正淑 劉範洙 李相鉉 林亨俊 曹仁成 金斗賢 徐致淑 金炳烈 姜再鳳 高正淑 木浦旅館 崔仲元 海鮮會社 陸榮商會 鄭基洪 鄭基豐 金基燮 權泰一 鄭成允 吳世立 蔡鳳出 成周洙 李根影 河應泰 李新 李訓成 朴朱奎 鄭永善 丁寧會 安泰善 金龍日 小島 裵誠一 金晃熙 曹杰 金俊燮 李達性 千相準 朴旺彦 金永洙 尹明龍 韓輔石 李儀圻 鄭鍾琅 柳鍾爽 裴錫泰 黃明洙 朴武年 金福洙 宋大成 金彩龍 鄭成允 ▲四十錢式朴福男 徐祚煥 皮革商會 李洪奎 東洋蓄音機商會 朴生林 金鍾玉 고무商會 鄭仁回 姚承煥 黃鍾福 瑞州旅館 朴生東 南和堂 ▲三十錢式崔昇範 金元彩 ▲二十五錢曾正信 ▲二十錢式鄭彥植 無名氏 朴基泰 金琛天 以上

雹災救濟穀 一回分配給

【安東】 루보=경북의성군서부일대에서는 지난 륙월분에참혹한박재와 수재로 과아선에서 신음하며 오족창천만 부르짓는만여의생령 구출목적으로도 조직된각면구제회에서는사회단체와 협력하여 필사의 로력을다한결과 의연금품이답지 되엿슴으로이를 지난일일 안계박재구제회에서 면내 요구제자 일천륙백칠십여인중 시급을 요하는자 삼백십여인에게대하야 대인당(大人當)삼홉식·소인당(小人當)삼홉의비례로 보리륙십삼석여를 제일회로 배급하엿는바 주고밧는자의 눈물겨운 정경은 뜻잇는자로서 피눈물이 아니고는보지못할 참담이엿섯는데 이외에 대해지인 단밀·단북·귀천(丹密·丹北·龜川)등지에서도 긘긔비례에의하야 답지된 금품을 불일간 제일회로 배부할예정이라고한다

瑞興支局主催 保健體操講習
來十一日부터四日間

【瑞興】 본보서흥지국에서는 오는 십일일부터 사일간서흥운동장(瑞興運動場)에서보건체조강습회를 개최할터인바 서흥시민은 물론신막(新幕)흥수원(興水院)송월리(松月里)시민도 다수히 참가하기를 바란다하며강사는 사계에명성이 눕흔김명덕(金明德)씨라고한다

平、元、京三都市 마라손走破成功

【平壤】 평·원·경 (平·元·京)삼개도시 긔천팔백여리를 무란히주파한 숭인상업학교『마라손』선수 위숭록(韋崇祿)홍정헌(洪正煥) 자전거선발대 한룡하(韓龍夏) 삼군은 륙일오후칠시 원긔왕성한 가운데에서 본사평양지국안에 도착하여 이어서동교 교무주임 조명식(趙明植)씨의발기로 봉황각(鳳凰閣)에서 만찬회를 개최하고 삼군의성공을 축복햇다

寫眞……(壯擧를完成한 韋、洪、韓三君)

鐵原에 窃盜

【鐵原】 자난이십일일오전두시경에 철원읍관전리 선만무역사(鮮滿貿易社)에어떤괴한이 담을뛰어넘어들어와서 보관한 가마니를 가지간 사실이잇는지 닷새후인 긘긔장소에 괴한이침입하야 부엌에서 밥한그릇을먹고 안방에 노여잇든 가방을 쎄내가지고골목뒤에가서 부엌에잇든 식칼로 채워진가방의 줄을끈코서그속에 들어잇든 여러가지문서는 흐터노코 식산저금(殖産貯金)오백원짜리하나만 가지고 다라낫다하는데 범인은아즉까지 체포치 못하엿다한다

安東婦人會 第五回定總

【安東縣】 안동현조선인부인회는 일천구백이십팔년삼월말일 황긔성(黃基聖)녀사의 알선으로조직되여 과거수년간 부인을위하여 사회를위하여 공헌이 적지안튼바 작년도에 회장이하 간부대부분이 오지후은 조선내지로의 가하기때문에 머리를빌흔 동회는 이래유명무실의상태로 지내오든중 최근구간부이든 김용숙(金鏞淑)씨가 동회의재흥에 로력한바잇서 지난칠일이십일에는 경성으로부터 김미리사(金美理士)녀사를초빙하여강연회를 개최하고 부인회의취지를 널니선전하고 뜻잇는회원을 모집하엿든바 삼십여명의 찬성회원을보아 지난삼일 오후팔시에는 제오회정긔총회를 삼번동 김용숙(金鏞淑)씨집에서개최하고 재흥케일보로 문예와의생등의사업을 수시개최키로 하고임원개선을하고 동회임시 폐회하엿는데 임원은다음과갓다

▲會長朴景來 ▲副會長崔信鳳 ▲書記金永俊 金應順 ▲會計康有姬 李淑子 ▲經務部恩道 ▲事業部長金鏞淑 ▲文藝部長朴聖實 ▲社交部長金慶郁 ▲衛生部長金淑奎 ▲顧問李昌郁 李大觀 李晞鎬 ▲幹事金淳源 金禧順 朴元鳳 李玉子 崔信擇 金鳳順 高三女 金炳玉 洪淳施 朴信愛

鄕土訪問演奏 永興에서盛況

【永興】 영흥공보교동창회(永興公普校同窓會)주최와본보영흥지국 후원의동경류학생 향토방문순회연주단의 연주회는 예정과가티 지난칠일밤 영흥공보강당에서 주최측김원극(金元極)씨의 개회사가잇슨후동수별곡(軍隊行進曲)의피아노독주안영자(安榮子)양으로부터연주는 개시되엿는바 청중은정각전부터모여들어 연주개시시 장내는 립추의여지업시 만원을일우엇다

暴行訓導 豫審廻附

【大田】 루보=대전보교훈도림모(林某)(三二)가자긔의가르키는제자 륙학년녀학생김모(金某)(一四)를겁간한사건은 학생아버지의고소로 그동안 대전검사국에서 엄중취조중이든바 모든증거가 명백하게 드러낫슴에도 불구하고 피고의 사실불인으로 대전검사국에서 지난칠일에 림모를예심에회부하엿다고한다

금비녀강도 懲役五年
大田法院서言渡

【大田】 긔보=지난칠월십팔일 백주에대전춘일정(大田春日町)일정목대로상에서 통행중에 강옥남(姜玉男)(三一)이라는녀자의 금비녀(金簪)를 강탈하야가지고 도망하다가 체포된황만동(黃萬童)(二九)은 지난팔일에 대전법원지청에서 오년징역의판결언도가잇섯다고한다

順天留學生會

【順天】 전남순천(順天)류학생대회는 금월륙일 하오두시부터 순천공립보통학교 내에서 개최하고 의장김이평(金仁平)씨 사회를비롯하야 제반사항을 토의한후 소년축구대회와 음악회를개최키로 결의하야다는바 피선임원의 씨명은아래와갓다

▲關東支部代表 徐丙標 ▲關西支部代表 金自重 ▲京城支部代表 金昌洙 ▲湖南支部代表 盧禎鎬 ▲嶺南支部代表 崔昇孝 ▲平壤支部代表 崔堯漢 ▲委員長 金性度 ▲學藝部 金東根 崔莞漢 成東允 ▲運動部 崔昇孝 金昌洙 吳寧俊 李正來 ▲庶務部 盧禎鎬 徐丙標 金自重 以上

妙香探勝團 六日平壤에歸還

【平壤】 본사평양지국주최동룡굴(蝀龍窟)묘향산(妙香山)탐승단남녀 삼십삼명은 긔보와가티 오일 오전륙시사십분 서평양역발렬차로 출발하여 동일오후사시경 동룡굴을 샅샅이탐승하고 다시 묘향산에향하여보현사(普賢寺)에 동오후구시경에도착하야 이틀지난후 륙일오전륙시 보현사를 출발하여 상원암(上院庵)의승경을 탐승햇다 동오후령시 동지를 출발하여 오후구시십이분 원긔왕성한향중에 귀양하여 탐승단과 조선일보 각만세삼창으로무사산회하엿다

麗水運動會 日程變更

【麗水】 문제만튼전남려수시장이 개시하게되여 당지상무조합(商務組合)에서는이를긔념키위하야 오는십팔일부터 남조선을중심으로 정구·축구·각희륙상경긔등 대운동을 려수여청도운동장에서 개최하기로 되엿든바 그후주최측에서 준비미완으로일청을 다음과가치 연긔하엿다한다

▲市場開始八月二十日 ▲庭球八月十九日 ▲蹴球八月二十日 ▲脚戲八月十九、二十、二十一日(三日間) ▲陸上競技八月二

羅州
新舊聯合納涼音樂
△時日 八月十五日부터(兩日間)
△場所 青年會館그라운드에서
◇主催 朝鮮日報社羅州支局
◇後援 東亞日報社羅州支局

城津
北朝鮮個人庭球大會
△時日 八月十三日午前九時
△場所 城津公立普通學校코-트
◇主催 城津留學生親睦會
◇後援 朝鮮日報社城津支局

錦山
南朝鮮個人庭球大會
△時日 八月十三日(雨天順延)
△場所 錦山公會堂코-트
◇主催 錦山庭球俱樂部
◇後援 朝鮮、東亞、每申三支局

瑞興
保健體操講習會
▲時日 自八月十一日至十四日
▲場所 瑞興運動場
▲講師 金明德氏
◇主催 朝鮮日報社瑞興支局
◇後援 瑞興郡體育會瑞興支部

地方人事

▲朴濟均氏(新任永川郡守)新任人事次去七日本社永川支局來訪

訪

▲佐原右男氏(全北警察署長)轉勤人事次本社慶州支局來訪 ▲森武雄氏(慶川警察署長)同上

史話 雲峴宮의봄 52
琴童 作 芝山 畵

八의一

봄―

길고 음침한겨울이가고 어디선가 한마듸의 봄ㅅ새의소리가 들리는듯 하면 이땅에는 홀연히 봄이이른다

이 땅에 이르는 봄에는준비긔간이 업다 길고 음침한 겨울 그리고 어둡고 쓸쓸한 겨울에 잠겨서 긴 담배ㅅ대를 벗삼아 시민들은 모도안일의 꿈에 잠겨 잇슬 동안 성밧게서 들어오는 소식에교외의 나무ㅅ가지가 윤긔가돌기 시작한다는 긔별이 들리는듯 하면 이땅에는 홀연히 봄이 이르는것이엇다

서울의 집제도는 방안에해가 비최이는것을 허락지 안는다 남향으로 마루가 달리고 방이라는것은 마루를 통하여서야 간접으로 바갓과련락이 잇는지라 세상을 골고루비최이는 해볏도 겨우 이집의 마루를 스치고 지나가는뿐방안에는 들어올 긔회가 업다

해를 볼수업는 방안―

이 음침한 방안에서 시민들은 길고 긴 겨울을 장속을 벗삼어서 기름뱌 흐리는 얼굴에 눈만 반짝거리면서 언케나 봄이 이룰가 이를가고 대하면서 지난다

근방의 산을 모도 빼져온 수란 솔나이 연긔로 회하여 시민들의 웅뎅이 아래를 지나서 굴뚝으로하여 하늘로사라진다 이만코 만흔 연긔뼈문에 집이란 집 기둥이란기둥 벽이란벽은 겨울을 지나는동안은 모도식검케 덜민나 기다라고 식검은 춘여아레로 겨우 조금 내다보이는 하늘을 바라보면서 어버이 자식 오라비 누이 할것업시 형새낫븐 얼굴이 한방에 모혀서 우물거리는 모양―그것은 흡사히 그림의 련복이다 노픈 집을 허락치 안코 노픈문을 허락치 안키때문에 착다라고 낫게 지은 집안에는 비교적 거대한 체격의 주인인 시민들이 둥석거린나

이 시민이가진 집에는 뜰이업고 뜰이 잇슬지라도 나무가 업다 이층집 에서 생활할 권리가 업는 이 시민의 집들은 만약 어떤사람이 잇서서 노픈곳에서 굽어 본다 할지면 一면의 검틔틔한 먹볼(墨汁)의 바다일것이다 검틔틔한 가와와 검게 덜밋는가 지붕이 련달리고 또 련달려서 이 시민의 가진 좀다란 길이며 좁다란 뜰은 추너쇠헤 가리워서 보이지도 안코 고저(高低)가 업는 평판한 지붕아레 감초여 잇는 이 시민의 생활처는 물결도 업는 커다란 먹볼 바다일것이다

사멸(死滅)의 거리―이 거리에서 아츰과 저녁에 불을 쌔이노라고 뭉겨 오르는 연긔만 업스면 이 검틔틔한 먹볼바다아레 『사람의 생활』이 잇스리라고는 누구나 뜻도 못할것이다 낙타 백련 목떡 인왕 백악(駱駝 白蓮 木覓 仁旺 白岳)의 등결속에보호되여 잇는 五十리평방의이 먹볼 바다―그안에는 五서(署) 四十九방(坊) 三百四十동(洞)이 버려 잇고 十五만의 생령이 그속에서 사람의 가지는 희로 애 락의 온갓감정을 호흡하며 생활하라라고는 과연 몽상외의 일일것이다

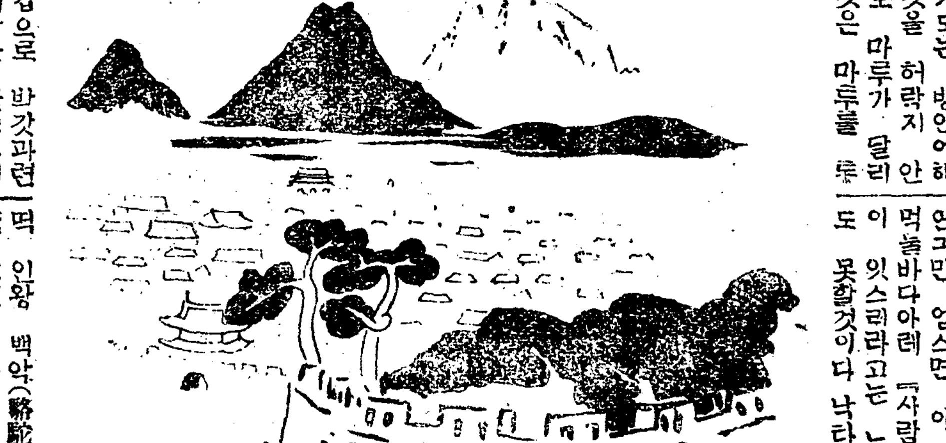

가늘고 기다란 담뱃대 가늘고 기다란 목을 가진 술ㅅ병 가늘고 고불고불하고 기다란 거리의 길 이것들은 모도 가늘고 약한 생활을 명영하는 이 시민의 씸볼이다 막걸리의 힘을 빌지안코는마음대로 크게 우슬권리도 업고 권리가 잇슬지라도 우슬만한 기쉬운 일도 업고 어둡고 음침한 생활만 계속되는 것이다

리씨 四백년간 그동안에 한양은 망하엿다 어떤 사람이 잇서서 한양인에게 『너희는 돈버는 방법을 아느냐』는 질문을 던질것 가트면 그들은 서슴지 안코 대답하리라

『안다 먼저 벼슬을 하야다 그뒤에 토색을 하면 저절로 돈이 생긴다』

라고 음침한 방안에서 잠죽을 불고 이 시민들이 꾸는 꿈은 이런 것이다